

3.5 Ειδικές Πληθυσμιακές Ομάδες

Στις μη αστικές περιοχές, όπως είναι ο Δήμος Μινώα Πεδιάδας, σημειώνονται κάποιες επιπρόσθετες ιδιαιτερότητες που διαφοροποιούν τα δεδομένα του καθημερινού βίου και τις καταστάσεις που ανακύπτουν στην επαγγελματική πορεία. Οι ιδιαιτερότητες αυτές έχουν να κάνουν με τον αποκλεισμό από την αγορά εργασίας, ορισμένων κατηγοριών του πληθυσμού, όπως των γυναικών αλλά και των νέων.

Ως Ειδικές πληθυσμιακές ομάδες του Δήμου Μινώα Πεδιάδας, λόγω του αποκλεισμού τους κυρίως ,από την αγορά εργασίας, μπορούν να χαρακτηριστούν οι Γυναίκες, οι Νέοι κάτω των 25 ετών και οι μετανάστες.

1^η Ειδική πληθυσμιακή ομάδα :ΓΥΝΑΙΚΕΣ

Στην ελληνική κοινωνία της υπαίθρου, ως επί το πλείστον αγροτική, κατά το παρελθόν καλλιεργούνταν η συλλογικότητα, προκειμένου να εξασφαλιστεί η επιβίωση. Στη σημερινή εποχή, με την τεχνολογική εξέλιξη που έχει σημειωθεί και στον τομέα της γεωργίας, απαιτείται εκπαίδευση και εξειδίκευση, στην οποία η γυναίκα σπάνια έχει πρόσβαση, μια και έχει αποκλειστεί από τις σχετικές με την παραγωγή αποφάσεις. Η θέση της αγρότισσας σταδιακά επιδεινώνεται, ενώ η βελτίωση των συνθηκών ζωής στις μη αστικές περιοχές και ειδικότερα στις ορεινές,μειονεκτικές περιοχές, γίνεται με εξαιρετικά αργούς ρυθμούς, με αποτέλεσμα να μεγαλώνει το χάσμα με τις συνθήκες που επικρατούν στα αστικά κέντρα. Η Ελληνίδα αγρότισσα μειονεκτεί τόσο στο εργασιακό επίπεδο, όσο και στο γενικότερο κοινωνικό.

Ειδικότερα, η συντριπτική πλειοψηφία των γυναικών της υπαίθρου εξακολουθεί μέχρι και σήμερα να απασχολείται κατά κύριο λόγο στον αγροτικό τομέα.

Στην Ελλάδα, παρά τη μεγάλη κατανομή πληθυσμού σε μη αστικά κέντρα και τα παρά τα προβλήματα που αντιμετωπίζουν, έχουν γίνει λίγες έρευνες για τον πληθυσμό της υπαίθρου. Ειδικά όταν πρόκειται για ειδικές κοινωνικές ομάδες σε μη αστικές περιοχές, ο αριθμός των ερευνών περιορίζεται σημαντικά.

Η Κατάσταση στην Κρήτη

Κάθε τοπική κοινωνία παρουσιάζει ιδιομορφίες. Οι ανάγκες και τα προβλήματα δεν είναι πάντα ομοιογενή. Ανάλογα με την επιμέρους περιοχή υπάρχουν διαφορές, που εξαρτώνται π.χ. από τη φύση των οικονομικών προϊόντων (και τη ζήτησή τους στην αγορά), το βιοτικό επίπεδο, τα χωροταξικά

ΕΝΟΤΗΤΑ 1:ΣΤΡΑΤΗΓΙΚΟΣ ΣΧΕΔΙΑΣΜΟΣ

δεδομένα (βαθμός απομόνωσης, εγγύτητα προς αστικά κέντρα) αλλά και από τα γενικότερα κοινωνικά δεδομένα (φυσιογνωμία τοπικής κοινωνίας)¹.

Στην Κρήτη², οι ενδοπεριφερειακές ανισότητες είναι μεγάλες. **Υπάρχει υπερσυγκέντρωση πληθυσμού και δραστηριοτήτων στο βόρειο τμήμα της Κρήτης**, που είναι πιο ανεπτυγμένο και συγκεντρώνει τα αστικά κέντρα. Ο αστικός πληθυσμός καταλαμβάνει το 31% του συνολικού πληθυσμού της περιφέρειας. Από την άλλη, στις υπόλοιπες περιοχές σημειώνεται χωρική διασπορά πληθυσμού και δραστηριοτήτων.

Σε τοπικό επίπεδο έχουν διεξαχθεί **ελάχιστες έρευνες** για τις γυναίκες απομακρυσμένων / ορεινών / μειονεκτικών / αγροτικών - μη αστικών περιοχών, και μάλιστα όλες σε μικρή κλίμακα, ώστε οι τυχόν γενικεύσεις να είναι παρακινδυνευμένες. **Από την άλλη πρέπει, να σημειωθεί η δυσκολία διεξαγωγής κοινωνικής έρευνας σε χωριά με αυστηρά επιστημονικές μεθοδολογικές τεχνικές, γιατί δεν είναι συμβατές με τον τρόπο επικοινωνίας που κυριαρχεί σ' αυτές τις περιοχές. Με άλλα λόγια, είναι πολύ πιθανό να παρουσιαστεί μια επιφανειακή εικόνα της πραγματικότητας.**

Στοιχεία

Πέρα από την επεξεργασία των στοιχείων της ΕΣΥΕ (της 18^{ης} Μαρτίου 2001) παραθέτουμε τα πιο πρόσφατα στοιχεία που προέρχονται από μια έρευνα για γυναίκες από απομακρυσμένες ορεινές περιοχές που έγινε από το Παράρτημα Ηρακλείου του Κέντρου Ερευνών για Θέματα Ισότητας (Κ.Ε.Θ.Ι.) το 2001, περιλαμβάνοντας δείγμα από όλους τους νομούς³ της Κρήτης. Έτσι, σ' αυτήν την έρευνα εξασφαλίζεται η δυνατότητα γενίκευσης των πορισμάτων στην περιφέρεια.

Το **εκπαιδευτικό επίπεδο** στις περιοχές αυτές εμφανίζεται **χαμηλό**. Σύμφωνα με το Περιφερειακό Επιχειρησιακό Πρόγραμμα Κρήτης 2000-2006, το **50,3%** του ενεργού πληθυσμού της Κρήτης (έναντι του 38,1% της χώρας) έχει εκπαίδευση μέχρι και το **δημοτικό**, το **32,3%** έχει απολυτήριο **γυμνασίου / λυκείου**, ενώ το **16,5%** έχει **ανώτερες / ανώτατες σπουδές**.

Ειδικότερα, οι γυναίκες του δείγματος είναι στη συντριπτική πλειοψηφία απόφοιτες της υποχρεωτικής εκπαίδευσης, ενώ πάνω από το 50% είναι επιπέδου πρωτοβάθμιας εκπαίδευσης.

¹ Για παράδειγμα αναφέρεται ότι στην ύπαιθρο της Κρήτης συγκεντρώνεται περίπου το 50% των θερμοκηπίων της χώρας.

² Ο πληθυσμός της Κρήτης ανέρχεται στο 5,3% του συνολικού πληθυσμού της χώρας.

³ Στοιχεία από: Κέντρο Ερευνών για Θέματα Ισότητας (Κ.Ε.Θ.Ι.), Παράρτημα Ηρακλείου, *Διερεύνηση Αναγκών και η Στάση για την Ισότητα των Γυναικών Που Ζουν σε Ορεινές Απομακρυσμένες Περιοχές της Κρήτης*, συγγραφή – επιμέλεια Τσούρτου Β., Απελίδου Μ., Βαφειάδου Σ., Φοινίκη Α., Χατζηβασίλη Λ., Ηράκλειο 2001.

ΕΠΙΧΕΙΡΗΣΙΑΚΟ ΠΡΟΓΡΑΜΜΑ ΔΗΜΟΥ ΜΙΝΩΑ ΠΕΔΙΑΔΑΣ 2011-2014**ΕΝΟΤΗΤΑ 1:ΣΤΡΑΤΗΓΙΚΟΣ ΣΧΕΔΙΑΣΜΟΣ**

Εκπαιδευτικό επίπεδο	Ποσοστό
Μη απόφοιτες δημοτικού	12%
Απόφοιτες δημοτικού	46%
Απόφοιτες δευτεροβάθμιας εκπαίδευσης	32%
Απόφοιτες ιδιωτικής σχολής	6%
Απόφοιτες τριτοβάθμιας εκπαίδευσης - Κάτοχοι Μεταπτυχιακού	Κάτω του 5%

Είναι κοινός τόπος ότι το εκπαιδευτικό επίπεδο έχει άμεση θετική σχέση με την επαγγελματική αποκατάσταση. Όσο υψηλότερο το μορφωτικό επίπεδο, τόσο μεγαλύτερες οι πιθανότητες για επαγγελματική αποκατάσταση και για ικανοποιητικές προοπτικές επαγγελματικής και μισθολογικής εξέλιξης. Έτσι αποδεικνύεται και στις γυναίκες του δείγματος: όσο μεγαλύτερο το εκπαιδευτικό επίπεδο, τόσο μεγαλύτερη η αμειβόμενη απασχολησιμότητά τους. Με βάση τη διαπίστωση αυτή, και με δεδομένη την εκπαιδευτική στάθμη, όπως διαφαίνεται χαρακτηριστικά από τις γυναίκες του δείγματος της έρευνας, είναι προφανή τα προβλήματα απασχολησιμότητας που ανακύπτουν σε τέτοιου είδους περιοχές.

Κύριος τομέας απορρόφησης των γυναικών των ορεινών περιοχών είναι ο αγροτικός⁴.

Όσες εργάζονται στον αγροτικό τομέα δεν αμείβονται για την εργασία τους, και παρά το γεγονός ότι εργάζονται πολλές ώρες τη μέρα, ακόμη και οι ίδιες δεν θεωρούν την απασχόλησή τους ως «εργασία». Βρίσκονται σε σύγχυση ως προς το ποια είναι η αμειβόμενη εργασία και αν θα πρέπει να αμείβονται ή όχι. Επίσης, δεν φαίνεται να έχουν κατανοήσει τη φύση της υπο- και της ημι-απασχόλησης, ειδικά σε σχέση με την πλήρη εργασία. Έχουν, τελικά, **αδυναμία να κατανοήσουν αλλά και να διεκδικήσουν τα δικαιώματά τους σε εργασιακό επίπεδο**. Όσο μεγαλύτερη η κοινωνική απομόνωση στις περιοχές που διαμένουν, τόσο μεγαλύτερη η σύγχυση που έχουν για την εργασιακή τους κατάσταση. Η σύγχυση αυτή συναρτάται επίσης από την ηλικία και το εκπαιδευτικό επίπεδο: οι γυναίκες πιο ώριμης ηλικίας και χαμηλότερου εκπαιδευτικού επιπέδου έχουν πιο συγκεκριμένη αντίληψη σε κοινωνικά ζητήματα που τις αφορούν.

⁴ Το 37,8% του συνόλου των εργαζόμενων στην Κρήτη απασχολείται στον πρωτογενή τομέα.

Τουλάχιστον το ένα τρίτο των γυναικών της έρευνας δεν είναι ικανοποιημένες από την εργασία τους. Οι γυναίκες που δουλεύουν στον αγροτικό τομέα νιώθουν όμως περισσότερο την ανάγκη για εύρεση εργασίας συγκριτικά με όσες ήδη κατέχουν αμειβόμενη εργασία ή ασχολούνται με τα οικιακά. Το φάσμα της ανεργίας ή της φτώχειας συνιστούν καθημερινή απειλή. Η εύρεση εργασίας αποτελεί αίτημα κυρίως για:

- Να ενισχύσουν το εισόδημα της οικογένειας.
- Να ανεξαρτητοποιηθούν και να αυτονομηθούν. Όσο μεγαλύτερος ο βαθμός κοινωνικής απομόνωσης στην περιοχή που διαμένουν, τόσο πιο έντονα εκφράζεται η ανάγκη για αυτονομία.
- Την κοινωνική καταξίωση.
- Την απαλλαγή από τη ρουτίνα.

Η αυτοαπασχόληση αποτελεί την κύρια εναλλακτική διέξοδο των γυναικών από τον αγροτικό τομέα. Οι δυνατότητες έναρξης ατομικής επιχείρησης είναι, ωστόσο, στις περισσότερες περιπτώσεις περιορισμένες⁵. **Από την άλλη, οι γυναικείοι συνεταιρισμοί και ο αγροτουρισμός είναι ακόμη κάτι το καινούριο για τα δεδομένα της υπαίθρου της Κρήτης, και οι πρωτοβουλίες προς αυτήν την κατεύθυνση λαμβάνονται με αργά και διστακτικά βήματα⁶.**

Σε γενικές γραμμές, οι γυναίκες της έρευνας νιώθουν ότι αντιμετωπίζουν **ανισότητα στην εργασία**. Εντοπίζουν ακόμη μια σειρά περιοριστικών παραγόντων, όπως ότι νιώθουν σε μεγάλο βαθμό την **έλλειψη υποστηρικτικού δικτύου** για τα παιδιά και τους ηλικιωμένους.

Ο ρόλος της μητρότητας έχει αρνητική επίδραση όχι μόνο στην εκπαιδευτική εξέλιξη της γυναίκας, αλλά και στην επαγγελματική της πορεία. Οι νεότερες γυναίκες αντιμετωπίζουν συχνότερα το δίλημμα μεταξύ οικογένειας και επαγγελματικής αποκατάστασης, ως συνέπεια της αλλαγής στην κοινωνική αντίληψή τους. Η έλλειψη αυτή πιθανότατα διαφαίνεται και σε συνάρτηση με τη σταδιακή αλλαγή της αντίληψης για τη διευρυμένη δομή της παραδοσιακής οικογένειας: η παραδοσιακή

⁵ Πολλοί λόγοι μπορεί να συντρέχουν: η περιορισμένη οικονομική δυνατότητα, η ύπαρξη άλλης ομοειδούς επιχείρησης που καλύπτει τις ανάγκες της περιοχής, η έλλειψη οικονομικού ενδιαφέροντος στην έναρξη επιχείρησης σε μια τέτοια περιοχή με όλους τους περιορισμούς που τη συνοδεύει κ.ά..

⁶ Στην Ελλάδα άρχισαν να ιδρύονται γυναικείοι συνεταιρισμοί ήδη από τα τέλη της δεκαετίας του 1950. Κατά τη δεκαετία του '80 η αύξησή τους ήταν ραγδαία: στις αρχές της δεκαετίας αριθμούσαν 10, ενώ στα τέλη κατέληξαν να είναι 50.

Ο πρώτος γυναικείος αγροτικός συνεταιρισμός στην Κρήτη («Η Κρουσανιώτισσα») ιδρύθηκε το 1998 στον Κρουσώνα, μια ορεινή, απομακρυσμένη περιοχή στο νομό Ηρακλείου.

Η διστακτικότητα για την ίδρυση συνεταιρισμού είναι ακόμη διάχυτη, πιθανόν εξαιτίας της νωπής ακόμα ανάμνησης της φυσιογνωμίας των παλαιότερων αγροτικών συνεταιρισμών, που κατέληξαν σε αποτυχία στις περισσότερες περιπτώσεις.

ΕΠΙΧΕΙΡΗΣΙΑΚΟ ΠΡΟΓΡΑΜΜΑ ΔΗΜΟΥ ΜΙΝΩΑ ΠΕΔΙΑΔΑΣ 2011-2014

ΕΝΟΤΗΤΑ 1:ΣΤΡΑΤΗΓΙΚΟΣ ΣΧΕΔΙΑΣΜΟΣ

διευρυμένη οικογένεια δεν φαίνεται να λειτουργεί στον ίδιο βαθμό όπως στο παρελθόν στις κοινωνικά απομονωμένες περιοχές, όπου οι άνθρωποι είναι πιο κλειστοί, πιθανόν λόγω του έντονου κοινωνικού ελέγχου που ασκείται κυρίως μέσω της κοινής γνώμης.

Ήδη από τα πορίσματα της έρευνας είναι φανερή η έντονη ανάγκη υποστήριξης και προσανατολισμού των γυναικών που διαβιούν σε ορεινές, απομακρυσμένες, μειονεκτικές περιοχές κυρίως στο επαγγελματικό πεδίο. Η καλή συμβουλευτική, σε συνδυασμό με την ανάληψη καταλλήλων δράσεων, αναμένεται να συνδράμουν στην επίλυση του προβλήματος αυτού.

Η Κατάσταση στην Περιοχή του Δήμου Μινώα Πεδιάδας

Η περιοχή, λόγω της γεωγραφικής απομόνωσης, της ορεινότητας και της εγκατάλειψης των οικισμών της κατατάσσεται στις απομακρυσμένες, ορεινές, μειονεκτικές, αγροτικές/μη αστικές περιοχές.

Όσον αφορά τη συμμετοχή του γυναικείου πληθυσμού στον οικονομικώς ενεργό πληθυσμό:

Πίνακας 3.5.2: Πηγή επεξεργασία στοιχείων ΕΣΥΕ 2001

ΠΕΡΙΟΧΗ	ΟΙΚΟΝΟΜΙΚΑ ΕΝΕΡΓΟΣ ΜΟΝΙΜΟΣ ΠΛΗΘΥΣΜΟΣ 2001	% ΕΠΙ ΤΟΥ ΣΥΝΟΛΙ ΚΟΥ ΠΛΗΘΥΣ ΜΟΥ	ΑΠΑΣΧΟΛΟΥΜ ΕΝΟΙ 2001	% ΕΠΙ ΤΟΥ ΣΥΝΟΛΟΥ ΤΟΥ ΟΕΠ	ΑΝΕΡΓΟΙ 2001	% ΕΠΙ ΤΟΥ ΣΥΝΟΛΟΥ ΑΝΑ ΦΥΛΟ	ΟΙΚΟΝΟΜΙΚΑ ΜΗ ΕΝΕΡΓΟΙ 2001	% ΕΠΙ ΤΟΥ ΣΥΝΟΛΙ ΚΟΥ ΠΛΗΘΥΣ ΜΟΥ
ΕΛΛΑΔΑ	4.615.470	42,2	4.102.091	88,8	513.379	11,12	5.5244.123	50,70
ΑΝΔΡΕΣ	2.877.430	62,35	2.597.021	90,2	280.409	9,74	1.984.206	38,69
ΓΥΝΑΙΚΕΣ	1.738.040	37,65	1.505.070	86,5	232.970	13,4	3.259.917	73,20
ΚΡΗΤΗ	259.094	49,09	231.333	89,2	27.761	10,7	268.618	50,90
ΑΝΔΡΕΣ	160.331	61,88	145.905	91	14.426	8,9	102.442	36,48
ΓΥΝΑΙΚΕΣ	98.763	38,11	85.428	83,49	13.335	13,5	163.176	72,06
ΔΕ ΑΡΚΑΛΟΧΩΡΙΟΥ	5.126	52,4	4.841	94,4	315	6,14	4650	47,6

ΕΠΙΧΕΙΡΗΣΙΑΚΟ ΠΡΟΓΡΑΜΜΑ ΔΗΜΟΥ ΜΙΝΩΑ ΠΕΔΙΑΔΑΣ 2011-2014

ΕΝΟΤΗΤΑ 1: ΣΤΡΑΤΗΓΙΚΟΣ ΣΧΕΔΙΑΣΜΟΣ

ΑΝΔΡΕΣ	3.150	61,45	2.961	61,1	189	6,0	1.865	37,1
ΓΥΝΑΙΚΕΣ	1.976	38,54	1.850	38,3	126	6,3	2.785	58,4
ΔΕ ΘΡΑΨΑΝΟΥ	1054	44,5	987	90,1	119	11,2	1313	55,5
ΑΝΔΡΕΣ	679	64,4	640	64,8	70	10,3	518	39,4
ΓΥΝΑΙΚΕΣ	375	35,5	347	35,1	49	13,0	795	60,5
ΔΕ ΚΑΣΤΕΛΛΙΟΥ	2.715	43,2	2.362	86,9	554	8,8	3580	56,8
ΑΝΔΡΕΣ	1773	65,3	1556	87,7	343	19,3	1.481	41,38
ΓΥΝΑΙΚΕΣ	942	34,6	806	85,5	211	22,3	2099	58,6
ΔΗΜΟΣ ΜΙΝΩΑ ΠΕΔΙΑΔΑΣ	8.895	48,2	8.190	92,0	988	11,2	9543	51,8
ΑΝΔΡΕΣ	5.602	62,9	5.157	63,0	602	10,7	3.864	40,4
ΓΥΝΑΙΚΕΣ	3.293	37,1	3.003	37,0	386	11,7	5.679	59,5

Γράφημα 3.5.2

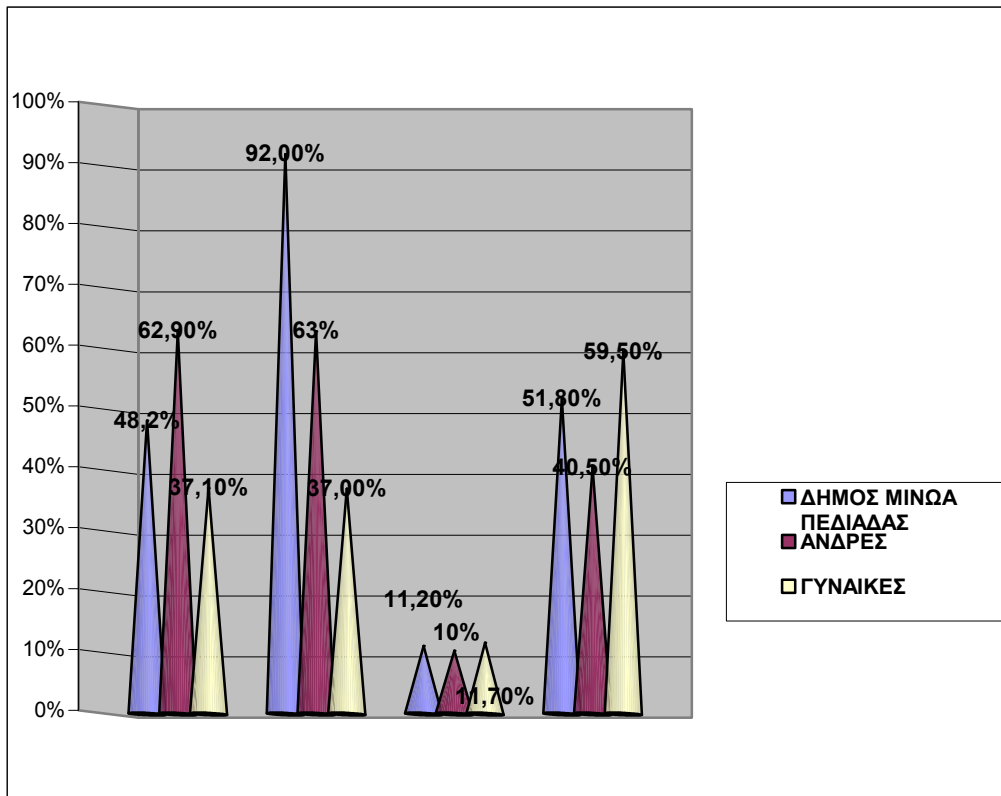

ΕΠΙΧΕΙΡΗΣΙΑΚΟ ΠΡΟΓΡΑΜΜΑ ΔΗΜΟΥ ΜΙΝΩΑ ΠΕΔΙΑΔΑΣ 2011-2014

ΕΝΟΤΗΤΑ 1:ΣΤΡΑΤΗΓΙΚΟΣ ΣΧΕΔΙΑΣΜΟΣ

Παρατηρούμε επίσης ότι η κατάσταση για τον οικονομικώς ενεργό γυναικείο πληθυσμό, ακολουθεί την τάση της Ελλάδας, αλλά και της Περιφέρειας Κρήτης. Δηλαδή, οι γυναίκες πλήττονται περισσότερο από την ανεργία και για το Δήμο μας.

Όσον αφορά τις Γραμματικές Γνώσεις:

Από τα στοιχεία της ΕΣΥΕ του 2001, προκύπτει ότι το μορφωτικό επίπεδο των γυναικών ηλικίας 10 ετών και άνω για την περιοχή του Δήμου Μινώα Πεδιάδας, είναι πολύ κατώτερο του αντιστοίχου επιπέδου των γυναικών όχι μόνον αυτού της Χώρας αλλά και της Κρήτης.

Αναλυτικότερα:

Πίνακας 3.5.3:Πηγή επεξεργασία στοιχείων ΕΣΥΕ 2001

Πληθυσμός Δήμου ηλικίας 10 ετών και άνω για το έτος 2001	Δήμος Μινώα Πεδιάδας			ΠΟΣΟΣΤΟ ΑΝΑ ΦΥΛΟ ΕΠΙ ΤΟΥ ΣΥΝΟΛΟΥ	
	Σύνολο	Άρρενες	Θήλειες	Άρρενες	Θήλειες
ΕΠΙΠΕΔΟ ΕΚΠΑΙΔΕΥΣΗΣ	18.412	9.459	8.953	%	%
Κάτοχοι Μεταπτυχιακού - Διδακτορικού	31	25	6	0,26	0,062
Πτυχιούχοι Ανωτάτων Σχολών	755	423	332	4,47	3,70
Πτυχιούχοι ΤΕΙ (ΚΑΤΕ ΚΑΤΕΕ)	314	173	141	1,82	1,57
Πτυχιούχοι Ανωτέρων Σχολών	441	261	180	2,75	2,01
Απόφοιτοι Μέσης εκπαίδευσης	3158	1742	1416	18,4	15,81
Τελείωσαν τη Γ' τάξη Γυμνασίου	2179	1247	932	13,18	10,40
Απόφοιτοι Στοιχειώδους Εκπαιδύσεως	8266	4476	3790	47,32	42,33
Δεν τελείωσαν το Δημοτικό αλλά γνωρίζουν	2118	828	1290	8,75	14,4
Αγράμματοι (μη γνωρίζοντες γραφή και ανάγνωση)	1150	284	866	3,00	9,67

Όσον αφορά τη διαφοροποίηση του εκπαιδευτικού επιπέδου σε σχέση με το φύλο προκύπτουν τα εξής:

✓ Για τους κατόχους Μεταπτυχιακών τίτλων, πτυχιούχων Ανώτατων Σχολών, πτυχιούχων ΤΕΙ και Ανώτερων Σχολών τα ποσοστά συμμετοχής των γυναικών είναι σταθερά μικρότερα.

ΕΠΙΧΕΙΡΗΣΙΑΚΟ ΠΡΟΓΡΑΜΜΑ ΔΗΜΟΥ ΜΙΝΩΑ ΠΕΔΙΑΔΑΣ 2011-2014

ΕΝΟΤΗΤΑ 1:ΣΤΡΑΤΗΓΙΚΟΣ ΣΧΕΔΙΑΣΜΟΣ

Αντιθέτως μεγαλύτερα είναι τα ποσοστά των γυναικών συγκρινόμενα με αυτά των ανδρών για την κατηγορία των ατόμων που δεν τέλειωσαν τη στοιχειώδη εκπαίδευση. Το ποσοστό των γυναικών είναι 9,67% ή 866 άτομα, ενώ αυτό των ανδρών είναι 3 % ή 284 άτομα.

✓ Πολύ υψηλό σε σχέση με αυτό των ανδρών είναι το ποσοστό των αγράμματων γυναικών που δεν γνωρίζουν γραφή και ανάγνωση. Το ποσοστό των αγράμματων γυναικών για την περιοχή του Δ. Αρκαλοχωρίου είναι 10,2 % ή 489 άτομα ,ενώ αυτό των ανδρών είναι 2,9% ή 148 άτομα. Αυτό εξηγείται από το γεγονός ότι ο γυναικείος πληθυσμός δεν συμμετείχε αρκετά ενεργά στην παραγωγική διαδικασία .

Αναλυτικότερα:

✓ Το 0,062% των γυναικών της περιοχής είναι κάτοχοι Μεταπτυχιακού τίτλου ενώ το αντίστοιχο ποσοστό των ανδρών είναι 0,26% .Για την Περιφέρεια Κρήτης τα αντίστοιχα ποσοστά είναι 0,37% για τις γυναίκες και 0,63% για τους άνδρες.

✓ Το ποσοστό των γυναικών πτυχιούχων ΑΕΙ είναι 3,7% ενώ για την Περιφέρεια Κρήτης ανέρχεται στο 6,8% .Το αντίστοιχο ποσοστό των ανδρών πτυχιούχων ΑΕΙ για την περιοχή είναι 4,47% ,ενώ για την Περιφέρεια Κρήτης είναι 6,9%.

✓ 1416 γυναίκες της περιοχής του Δήμου,είναι Απόφοιτες Μέσης Εκπαίδευσης ή ποσοστό 15,81%, ενώ για την Περιφέρεια Κρήτης το αντίστοιχο ποσοστό είναι 23,8%.Οι άνδρες της περιοχής που έχουν αποφοιτήσει από την Μέση Εκπαίδευση είναι πολύ περισσότεροι:1742 ή 18,4%.

✓ Τελείωσαν την Γ ' Γυμνασίου 932 γυναίκες ή ποσοστό 10,4%.

✓ Απόφοιτοι στοιχειώδους εκπαίδευσης είναι 3.790 χιλιάδες γυναίκες ή ποσοστό 42,33% ενώ το ποσοστό των ανδρών που είναι απόφοιτοι στοιχειώδους εκπαίδευσης είναι υψηλότερο κατά 5 ποσοστιαίες μονάδες και ανέρχεται στο 47,32%, σύμφωνα με την επεξεργασία των στοιχείων της απογραφής του έτους 2001.

✓ Οι γυναίκες που δεν τελείωσαν το Δημοτικό αλλά γνωρίζουν γραφή και ανάγνωση είναι 1290 ή ποσοστό 14,4% για την περιοχή του Δήμου μας και 9,88% για την Περιφέρεια Κρήτης. Για τους άνδρες το ποσοστό ανέρχεται στο 8,75% ή 828 άτομα και 6,94% για την Περιφέρεια Κρήτης.

✓ Το 9,67% των γυναικών είναι Αγράμματες μη γνωρίζοντες γραφή και Ανάγνωση, σε αντίθεση με το ποσοστό 3% των αγράμματων ανδρών. Παρατηρούμε ότι όσον αφορά τη γνώση γραφής και ανάγνωσης η διαφορά ανάμεσα στο γυναικείο και ανδρικό πληθυσμό κυμαίνεται στις 6, 5

ΕΠΙΧΕΙΡΗΣΙΑΚΟ ΠΡΟΓΡΑΜΜΑ ΔΗΜΟΥ ΜΙΝΩΑ ΠΕΔΙΑΔΑΣ 2011-2014

ΕΝΟΤΗΤΑ 1:ΣΤΡΑΤΗΓΙΚΟΣ ΣΧΕΔΙΑΣΜΟΣ

ποσοστιαίες μονάδες. Για την Περιφέρεια Κρήτης ο αγράμματος γυναικείος πληθυσμός ανέρχεται στα 12.565 γυναίκες ή 4,7% ενώ το ποσοστό του ανδρικού πληθυσμού είναι 1,7% ή 4,621 άνδρες.

Με την ανάλυση των στοιχείων του 2001, παρατηρούμε ότι οι γυναίκες της περιοχής του Δήμου Μινώα Πεδιάδας, εμφανίζουν σημαντικές αρνητικές αποκλίσεις από τις γυναίκες του Νομού αλλά και της Κρήτης σε όλα τα επίπεδα της Εκπαίδευσης πάνω από την Γ΄ Γυμνασίου.

Ο γυναικείος πληθυσμός σε όλες τις κατηγορίες, από την επεξεργασία των στοιχείων του 2001, παρουσιάζει την ίδια χαμηλή συμμετοχή στην εκπαίδευση για την περιοχή.

Πολύ υψηλό, είναι το επίπεδο Αγραμμάτων σε σχέση με αυτό των συγκρίσιμων περιοχών και εξηγείται από το χαμηλό βιοτικό επίπεδο των κατοίκων τα τελευταία 70-80 χρόνια σε συνδυασμό με τον συμπληρωματικό ρόλο της παραγωγικής διαδικασίας που αποδίδονταν στην γυναίκα.

Όσον αφορά την οικογενειακή κατάσταση

Σύμφωνα με τα στοιχεία της ΕΣΥΕ(2001) όσον αφορά στην οικογενειακή κατάσταση των γυναικών της περιοχής επί του συνόλου των γυναικών προκύπτουν τα παρακάτω:

- Στο σύνολο του πληθυσμού του Δήμου, ποσοστό **51,3%** αποτελούν άνδρες και **48,6%** γυναίκες.
- Το σύνολο των άγαμων ατόμων για την περιοχή, είναι 6.431 άτομα ή ποσοστό **31,6 %** με αντίστοιχο ποσοστό για το γυναικείο πληθυσμό να ανέρχεται στο 27,1%, ενώ για τον ανδρικό στο 35,8%.
- Το σύνολο των έγγαμων ατόμων είναι 11.993 ή ποσοστό **57,6%** με αντίστοιχα ποσοστά για το γυναικείο πληθυσμό 58% ή 5.747 χιλιάδες και το αντίστοιχο ποσοστό για τους άνδρες 59,8%
- **Χήρες-χήροι ήταν 1.628 άτομα ή ποσοστό 8%** με αντίστοιχα ποσοστά για το γυναικείο πληθυσμό **13,1%** ή 1.297 άτομα και ποσοστό ανδρών **3,1%** ή 331 άτομα.
- Το σύνολο των διαζευγμένων για την περιοχή ήταν 280 με ποσοστό **1,3%**, με αντίστοιχα ποσοστά για το γυναικείο πληθυσμό 1,6% και για τον ανδρικό 1,09%.

Εντυπωσιακά μεγάλο είναι το ποσοστό χηρείας των γυναικών της περιοχής του Δήμου, την τελευταία δεκαετία οι οποίες εάν λάβουμε υπόψη ότι στην πλειοψηφία τους ανήκουν στο οικονομικά μη ενεργό κομμάτι του πληθυσμού, συμπεραίνουμε ότι τα μοναδικά τους εισοδήματα είναι γεωργικά ή /και η σύνταξη του αποθανόντος συζύγου.

Συμπερασματικά για το γυναικείο πληθυσμό του Δήμου Μινώα Πεδιάδας:

- ✓ Το ποσοστό συμμετοχής του γυναικείου πληθυσμού στην εκπαίδευση, είναι σε όλες τις βαθμίδες μικρότερο. Εντύπωση προκαλεί η σημαντική διαφοροποίηση στο ποσοστό των αγράμματων γυναικών και ανδρών. Ποσοστό 9,67% των γυναικών είναι Αγράμματες μη γνωρίζοντες γραφή και Ανάγνωση, σε αντίθεση με το ποσοστό 3% των αγράμματων ανδρών.
- ✓ Ιδιαίτερα σημαντική είναι επίσης η διαφοροποίηση του ποσοστού χηρείας ανάμεσα στον γυναικείο και ανδρικό πληθυσμό. Το ποσοστό χηρείας για το γυναικείο πληθυσμό ανέρχεται στο 13,1% ή 1.297 άτομα και ποσοστό ανδρών 3,1% ή 331 άτομα.
- ✓ Η ανεργία ανάμεσα στον ανδρικό πληθυσμό και το γυναικείο πληθυσμό, όπως και στην Ελλάδα αλλά και την Περιφέρεια Κρήτης, είναι μεγαλύτερη και το ποσοστό των γυναικών που συμμετέχουν στον οικονομικώς ενεργό πληθυσμό της περιοχής ανέρχεται στο 37,1% σε αντίθεση με το 62,9 % των ανδρών.

Τα παραπάνω στοιχεία και οι διαπιστώσεις καταδεικνύουν την αναγκαιότητα υποστήριξης των γυναικών των ορεινών, μειονεκτικών περιοχών και εφαρμογής ουσιαστικών και αποτελεσματικών υποστηρικτικών παρεμβάσεων για να ενδυναμωθεί ο γυναικείος πληθυσμός του Δήμου Μινώα Πεδιάδας.

2^η Ειδική πληθυσμιακή ομάδα :ΝΕΟΙ ΑΝΕΡΓΟΙ ΕΩΣ 25 ΕΤΩΝ

Από την αναλυτική επεξεργασία των παρακάτω πινάκων προκύπτουν τα εξής για τους άνεργους νέους κάτω των 25 ετών στην περιοχή του Δήμου Μινώα Πεδιάδας :

Το ποσοστό του οικ. Ενεργ. Πληθυσμού των Νέων έως και 25 ετών, που συμμετέχει στο οικονομικά ενεργό τμήμα του πληθυσμού του Δήμου Μινώα Πεδιάδας, ανέρχεται σε 12,0 % για το 2001 και 17,56% το 1991, ποσοστό το οποίο μειώθηκε μέσα στη δεκαετία κατά π,5 εκατοστιαίες μονάδες.

ΕΠΙΧΕΙΡΗΣΙΑΚΟ ΠΡΟΓΡΑΜΜΑ ΔΗΜΟΥ ΜΙΝΩΑ ΠΕΔΙΑΔΑΣ 2011-2014

ΕΝΟΤΗΤΑ 1:ΣΤΡΑΤΗΓΙΚΟΣ ΣΧΕΔΙΑΣΜΟΣ

Πίνακας 3.5.4: Οικονομικώς ενεργός πληθυσμός στο Δήμο σε σχέση με τους νέους άνω των 25 ετών

	ΠΛΗΘΥΣΜΟΣ 2001	ΟΙΚΟΝΟΜΙΚΩΣ ΕΝΕΡΓΟΣ ΠΛΗΘΥΣΜΟΣ		ΟΙΚΟΝΟΜΙΚΩΣ ΕΝΕΡΓΟΙ ΕΩΣ 25 ΕΤΩΝ	
	ΑΡΙΘΜΟΣ	ΑΡΙΘΜΟΣ	ΠΟΣΟΣΤΟ	ΑΡΙΘΜΟΣ	ΠΟΣΟΣΤΟ (Οικ. Ενεργού Πλ.)
ΔΕ ΑΡΚΑΛΟΧΩΡΙΟΥ	10.897	5.126	47,04	583	11,37
ΔΕ ΘΡΑΨΑΝΟΥ	2.616	1.054	40,2	110	10,4
ΔΕ ΚΑΣΤΕΛΛΙΟΥ	6.819	2.715	39,8	371	13,6
ΔΗΜΟΣ ΜΙΝΩΑ ΠΕΔΙΑΔΑΣ	20.332	8.895	43,7	1068	12,0

Πηγή:ΕΛ. ΣΤΑΤ 2001 επεξεργασία στοιχείων

Πίνακας 3.5.5:πηγή επεξεργασία στοιχείων ΕΛ. ΣΤΑΤ 2001

	ΣΥΝΟΛΟ ΑΝΕΡΓΩΝ	ΑΝΔΡΕΣ ΑΝΕΡΓΟΙ	ΑΝΔΡΕΣ ΑΝΕΡΓΟΙ(επί τοις % των ανέργων)	ΓΥΝΑΙΚΕΣ ΑΝΕΡΓΕΣ	ΓΥΝΑΙΚΕΣ ΑΝΕΡΓΕΣ(επί τοις εκατό των ανέργων)	ΝΕΟΙ ΑΝΕΡΓΟΙ	ΝΕΟΙ ΑΝΕΡΓΟΙ(επί τοις εκατό των ανέργων)
ΔΗΜΟΣ ΜΙΝΩΑ ΠΕΔΙΑΔΑΣ	988	342	34,6%	222	22,4%	424	42,9%
ΝΟΜΟΣ ΗΡΑΚΛΕΙΟΥ	13.866	3.957	28,5%	4.097	29,5%	5.815	41,9%
ΠΕΡΙΦΕΡΕΙΑ ΚΡΗΤΗΣ	27.761	7.940	28,9%	8.591	30,9%	11.230	40,4%
ΕΛΛΑΔΑ	514.737	142.479	27,7%	123.505	24,05%	247.395	48,18%

ΕΠΙΧΕΙΡΗΣΙΑΚΟ ΠΡΟΓΡΑΜΜΑ ΔΗΜΟΥ ΜΙΝΩΑ ΠΕΔΙΑΔΑΣ 2011-2014

ΕΝΟΤΗΤΑ 1:ΣΤΡΑΤΗΓΙΚΟΣ ΣΧΕΔΙΑΣΜΟΣ

Πίνακας 3.5.6:Πηγή επεξεργασία στοιχείων ΕΛ. ΣΤΑΤ 2001

ΠΕΡΙΟΧΗ	ΟΙΚ. ΕΝΕΡΓΟΣ 2001	ΣΥΝΟΛΟ ΑΝΕΡΓΟΙ	ΑΝΕΡΓΟΙ ΝΕΟΙ	ΑΝΕΡΓΟΙ ΚΑΤΩ ΤΩΝ 25 ΕΤΩΝ	% ΑΝΕΡΓΩΝ ΝΕΩΝ ΚΑΤΩ ΤΩΝ 25 ΕΤΩΝ ΕΠΙ ΤΟΥ ΣΥΝΟΛΟΥ ΝΕΩΝ ΑΝΕΡΓΩΝ	% ΑΝΕΡΓΩΝ ΝΕΩΝ ΚΑΤΩ ΤΩΝ 25 ΕΤΩΝ ΕΠΙ ΤΟΥ ΣΥΝΟΛΟΥ ΤΩΝ ΑΝΕΡΓΩΝ
ΔΗΜΟΣ ΜΙΝΩΑ ΠΕΔΙΑΔΑΣ	8.895	988	424	236	55,6%	23,8%

Πηγή :επεξεργασία στοιχείων ΕΣΥΕ 2001

Συμπερασματικά

Οι νέοι άνεργοι ηλικίας κάτω των 25 ετών, είναι η ομάδα ηλικίας με το μεγαλύτερο ποσοστό ανεργίας στην περιοχή αφού συγκεντρώνουν ποσοστό 42,9% επί του συνολικού οικονομικώς ενεργού πληθυσμού του Δήμου (Για την Στατιστική Υπηρεσία νέοι άνεργοι θεωρούνται τα άτομα ηλικίας από 10-44 ετών.) Το συνολικό ποσοστό της ομάδας ηλικίας 10-24 ετών επί του συνόλου των ανέργων του Δήμου ανέρχεται στο **23,8%**. Το αντίστοιχο ποσοστό για τους άνεργους της αμέσως επόμενης ομάδας ηλικιών για την περιοχή σε σχέση με το συνολικά ενεργό πληθυσμό , δηλαδή οι νέοι από 25-29 ετών, συγκεντρώνει ποσοστό ανεργίας 12,8%.

Οι νέοι αυτοί συνήθως ασχολούνται με τις αγροτικές εργασίες , βοηθώντας τους γονείς τους και εργάζονται εποχιακά σε διάφορες εργασίες.

Τα παραπάνω στοιχεία και οι διαπιστώσεις καταδεικνύουν την αναγκαιότητα παρέμβασης και υποστήριξης των νέων ηλικίας 10-24 ετών, προκειμένου να εφαρμοστούν κάποιες ουσιαστικές και αποτελεσματικές υποστηρικτικές παρεμβάσεις και να μπορέσουν να εισαχθούν στην αγορά εργασίας

3^η Ειδική πληθυσμιακή ομάδα:ΜΕΤΑΝΑΣΤΕΣ

Σύμφωνα με τα στοιχεία της απογραφής της ΕΛ. ΣΤΑΤ το 2001 οι αλλοδαποί κάτοικοι του Δήμου Μινώα Πεδιάδας, ανέρχονται σε 758 άτομα και αποτελούν το 6,95% του συνολικού πληθυσμού της περιοχής μας.

ΕΠΙΧΕΙΡΗΣΙΑΚΟ ΠΡΟΓΡΑΜΜΑ ΔΗΜΟΥ ΜΙΝΩΑ ΠΕΔΙΑΔΑΣ 2011-2014

ΕΝΟΤΗΤΑ 1:ΣΤΡΑΤΗΓΙΚΟΣ ΣΧΕΔΙΑΣΜΟΣ

Πίνακας 3.5.9:Ποσοστό αλλοδαπών στο Δήμο Μινώα Πεδιάδας για το έτος 2001

Σύμφωνα με τα στοιχεία της απογραφής της ΕΣΥΕ το 2001 οι αλλοδαποί κάτοικοι του Δήμου ανέρχονται σε 1.233 άτομα και αποτελούν το 4,5% του συνολικού πληθυσμού της περιοχής .

Δημοτική Ενότητα	ΠΛΗΘΥΣΜΟΣ ΠΕΡΙΟΧΗΣ ΠΑΡΕΜΒΑΣΗΣ 2001	Χορηγηθείσες άδειες το 2001	Ποσοστό ανά συνολικό πληθυσμό κάθε Δημοτικής ενότητας
ΔΕ ΑΡΚΑΛΟΧΩΡΙΟΥ	10.897	461	4,2
ΔΕ ΚΑΣΤΕΛΛΙΟΥ	6.819	408	5,9
ΔΕ ΘΡΑΨΑΝΟΥ	2.616	61	2,3
ΣΥΝΟΛΟ ΔΗΜΟΥ	20.332	930	4,5

Πηγή: ΕΣΥΕ απογραφή 2001

Στην απογραφή των αλλοδαπών, σύμφωνα με τα στοιχεία της 18^{ης} Μαρτίου 2011, οι αλλοδαποί στην Ελλάδα, το Νομό Ηρακλείου, αλλά και το Δήμο Μινώα Πεδιάδας , παρουσιάζονται στον παρακάτω πίνακα.

Πίνακας 3.5.10:Ποσοστά αλλοδαπών για το έτος 2001

Περιοχή	Πληθυσμός 2001	Αλλοδαποί 2001	Ποσοστό αλλοδαπών
Ελλάδα	10.964.020	391.624	3,5%
Νομός Ηρακλείου	292.489	8.024	2,7%
Δήμος Μινώα Πεδιάδας	20.332	930	4,5%

Πηγή : ΕΛ.ΣΤΑΤ απογραφή 2001

Γράφημα 3.5.7

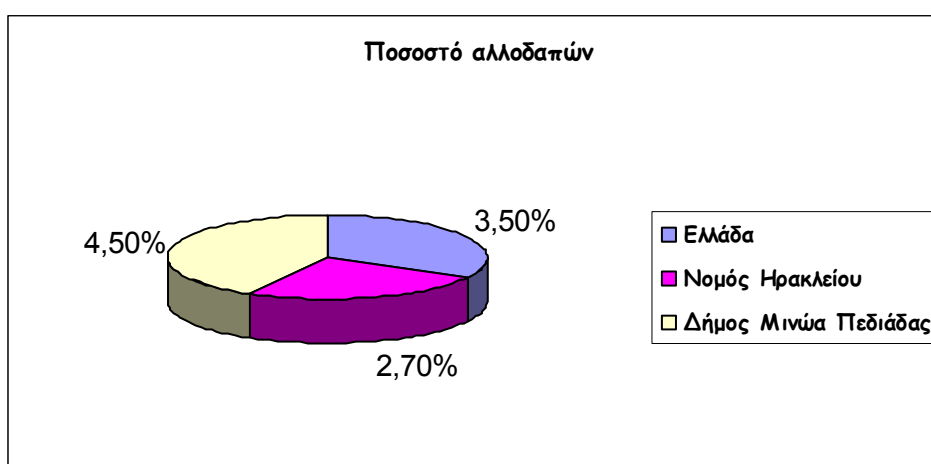

ΕΠΙΧΕΙΡΗΣΙΑΚΟ ΠΡΟΓΡΑΜΜΑ ΔΗΜΟΥ ΜΙΝΩΑ ΠΕΔΙΑΔΑΣ 2011-2014

ΕΝΟΤΗΤΑ 1:ΣΤΡΑΤΗΓΙΚΟΣ ΣΧΕΔΙΑΣΜΟΣ

Το ποσοστό των αλλοδαπών στο σύνολο της χώρας ανέρχεται στο 3,5%. Από τον παραπάνω πίνακα φαίνεται ότι οι αλλοδαποί αποτελούν το 2,7% των κατοίκων του Νομού Ηρακλείου και το 4,5% των κατοίκων της περιοχής του Δήμου. Το ποσοστό αυτό είναι ιδιαίτερα υψηλό σε σχέση με το συνολικό της χώρας και οι κυριότεροι λόγοι συγκέντρωσης των αλλοδαπών είναι η απασχόλησή τους στον πρωτογενή τομέα της περιοχής.

Πίνακας 3.5.11: Κατανομή αλλοδαπών ανά Νομό στην Περιφέρεια Κρήτης

A/A	Νομός	Αριθμός Αιτήσεων
1	Λασιθίου	3.977
2	Ηρακλείου	8.024
3	Ρεθύμνου	3.689
4	Χανίων	7.074
Σύνολο		22.764

Πηγή : ΕΛ.ΣΤΑΤ απογραφή 2001

Επειδή ο αριθμός των καταγεγραμμένων είναι μικρότερος του μισού του συνόλου των αλλοδαπών, εκτιμάται ότι στην Περιφέρεια Κρήτης ο αριθμός των αλλοδαπών είναι πάνω από 50.000 άτομα.

Όπως βλέπουμε από τα παραπάνω στοιχεία, η συγκέντρωση του μεγαλύτερου αριθμού μεταναστών συγκεντρώνεται στους δήμους της ενδοχώρας .

Τα προβλήματα στην περιοχή του Δ. Μινώα Πεδιάδας , είναι ιδιαίτερα έντονα, διότι:

- ✓ Η ύφεση που παρατηρείται στη γεωργία έχει δημιουργήσει σοβαρά προβλήματα ανεργίας.
- ✓ Οι μικρές τοπικές, κλειστές και παραδοσιακές κοινωνίες, όπως είναι, δεν μπορούν να ανεχθούν την ύπαρξη τόσο μεγάλου αριθμού αλλοδαπών.

Έτσι απαιτείται να δοθεί ιδιαίτερο βάρος στη στήριξη των μεταναστών και του ντόπιου πληθυσμού στην περιοχή αυτή.

Εθνικότητα Μεταναστών

Η μεγάλη πλειοψηφία των μεταναστών είναι οικονομικοί πρόσφυγες που προέρχονται από χώρες της Βαλκανικής και της πρώην Σοβιετικής Ένωσης.

ΕΠΙΧΕΙΡΗΣΙΑΚΟ ΠΡΟΓΡΑΜΜΑ ΔΗΜΟΥ ΜΙΝΩΑ ΠΕΔΙΑΔΑΣ 2011-2014

ΕΝΟΤΗΤΑ 1:ΣΤΡΑΤΗΓΙΚΟΣ ΣΧΕΔΙΑΣΜΟΣ

Η μαζική μετανάστευση από τις χώρες αυτές προέρχεται από οικονομικά εξαθλιωμένα τμήματα τα οποία αναζητούν εργασία για να επιβιώσουν.

Στην μελέτη του Εθνικού Παρατηρητηρίου για την Απασχόληση που βασίστηκε στις αιτήσεις των αλλοδαπών για την απόκτηση Λευκής ή Πράσινης κάρτας καταλήγει στα παρακάτω συμπεράσματα:

- ✓ Η πλειοψηφία των μεταναστών είναι άντρες
- ✓ Η συντριπτική πλειοψηφία έχουν χώρα προέλευσης την Αλβανία
- ✓ Το σύνολο σχεδόν των μεταναστών βρίσκεται στις παραγωγικές ηλικίες
- ✓ Το εκπαιδευτικό του επίπεδο δεν είναι χαμηλό
- ✓ Είναι νέοι στην ηλικία (το 40% είναι ηλικίας 30-34 ετών)
- ✓ Η πλειοψηφία τους είναι παντρεμένοι

Το σημαντικότερο τμήμα των αλλοδαπών διαμένει για μακρύ χρονικό διάστημα στην περιοχή το οποίο επέλεξαν για εργασία και σαν σημαντικό αλλά απόμακρο αστικό κέντρο της ευρύτερης περιοχής του Ηρακλείου.

Εκπαιδευτικό επίπεδο

Το 49,16% είναι απόφοιτοι δευτεροβάθμιας εκπαίδευσης, το 37,05% πρωτοβάθμιας, ενώ το 8,89% είναι τριτοβάθμιας εκπαίδευσης.

Οι γυναίκες, με βάση τα στοιχεία, έχουν καλύτερη εκπαίδευση.

Επίπεδο εκπαίδευσης	Πρωτοβάθμια	Δευτεροβάθμια	Τριτοβάθμια
Ποσοστό Ανδρών	37,05%	49,16%	8,89%
Ποσοστό Γυναικών	18%	65%	17%

Το μορφωτικό επίπεδο των αλλοδαπών είναι αρκετά υψηλό αφού το 82% από αυτούς έχει τελειώσει Δευτεροβάθμια και τριτοβάθμια εκπαίδευση. Περίπου τα 2/3 έχουν τελειώσει Δευτεροβάθμια εκπαίδευση και το υπόλοιπο 1/3 ισόποσα κατανεμημένα πρωτοβάθμια και τριτοβάθμια.

ΕΠΙΧΕΙΡΗΣΙΑΚΟ ΠΡΟΓΡΑΜΜΑ ΔΗΜΟΥ ΜΙΝΩΑ ΠΕΔΙΑΔΑΣ 2011-2014

ΕΝΟΤΗΤΑ 1:ΣΤΡΑΤΗΓΙΚΟΣ ΣΧΕΔΙΑΣΜΟΣ

Εργασία στην Περιοχή του Δήμου

Αντικείμενο εργασίας	Α\ΘΜΙΑ εκπαίδευση	Δ\ΘΜΙΑ Εκπαίδευση	Τριτοβάθμια εκπαίδευση	Ποσοστό ανά κλάδο
Αγροτικές εργασίες	0%	100%	0%	64%
Εργάτες	0%	71%	29%	12%
Οικοδομικές-τεχνικές εργασίες	26%	61%	13%	15%
Τουριστικές εργασίες	0%	100%	0%	1%
Άλλες εργασίες	20%	20%	60%	8%

Γράφημα 3.5.9

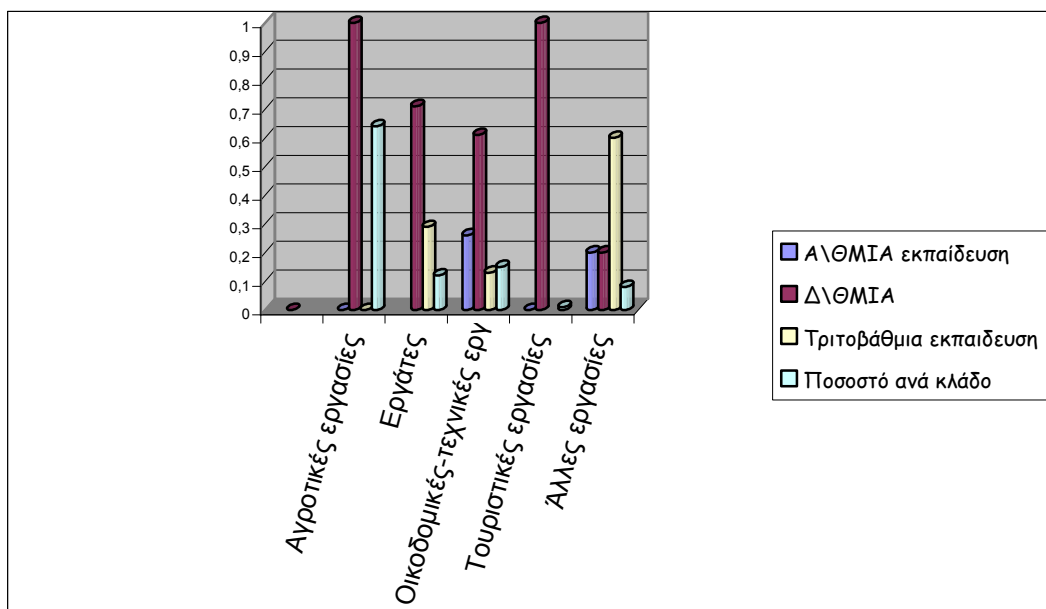

Εμφανής είναι η κυριαρχία στην απασχόλησή τους στον κλάδο των Αγροτικών εργασιών όπου απασχολείται το 64% των αλλοδαπών ενώ στους άλλους τομείς και κλάδους είναι ισόποσα περίπου κατανεμημένοι. Αίσθηση επίσης προκαλεί το γεγονός ότι το 29% των αποφοίτων τριτοβάθμιας

ΕΠΙΧΕΙΡΗΣΙΑΚΟ ΠΡΟΓΡΑΜΜΑ ΔΗΜΟΥ ΜΙΝΩΑ ΠΕΔΙΑΔΑΣ 2011-2014

ΕΝΟΤΗΤΑ 1:ΣΤΡΑΤΗΓΙΚΟΣ ΣΧΕΔΙΑΣΜΟΣ

εκπαίδευσης απασχολούνται σαν εργάτες και οικοδόμοι ενώ το υπόλοιπο ποσοστό έχει αναπτύξει επιχειρηματική δραστηριότητα ή ασκεί εξειδικευμένα επαγγέλματα και σε κάποιες περιπτώσεις ανάλογα των προσόντων τους.

Αρκετά μικρό είναι το ποσοστό των αλλοδαπών που απασχολείται με τον τουρισμό , αφού δεν έχει αναπτυχθεί ιδιαίτερα στο Δήμο μας.

Σταθερή και μόνιμη εργασία έχει ένα σημαντικό τμήμα (55%) των απασχολούμενων αλλοδαπών ενώ το υπόλοιπο 45% έχει περιοδική ή προσωρινή εργασία. Ο βασικός τρόπος αναζήτησης απασχόλησης των αλλοδαπών είναι:

- ✓ Οι πιάτσες εργασίας με κυριότερες τις πλατείες της έδρας των δημοτικών ενοτήτων .
- ✓ Η αναζήτηση μέσω γνωστών και ομοεθνών τους.

Ο κύριος όγκος των ικανοποιημένων από την παραμονή τους στην Ελλάδα είναι το τμήμα αυτών που διαμένει μαζί με τις οικογένειές τους στην περιοχή. Το μεγαλύτερο ποσοστό από αυτούς δηλώνει ότι θέλουν να αποκτήσουν την Ελληνική Ιθαγένεια αυτοί και τα παιδιά τους και προσδοκούν σε μόνιμη παραμονή τους στην χώρα.

Σημαντικό ποσοστό από αυτούς δηλώνει δυσαρέσκεια για κοινωνικούς λόγους (ρατσιστική συμπεριφορά) και αδυναμία κοινωνικής τους ένταξης στον τόπο υποδοχής.

Το 50% δεν αισθάνεται ικανοποίηση από την παρούσα εργασία του και το άλλο 50% είναι ικανοποιημένο με την εργασία του .Πρόκειται κυρίως για τους ασκούντες οικοδομικές και τεχνικές εργασίες.

Αποδοχές σε σχέση με την εργασία τους

- Το 30% των εργαζομένων αλλοδαπών δηλώνει ότι είναι ικανοποιημένοι από τα έσοδά τους σε σχέση με την εργασία τους.
- Το 28% των αλλοδαπών δηλώνει σχεδόν ικανοποιημένο από τα έσοδά τους σε σχέση με την εργασία του.
- Το 42% δεν είναι ικανοποιημένο από τις αμοιβές του σε σχέση με την εργασία τους και ο κύριος όγκος τους είναι απόφοιτοι τριτοβάθμιας εκπαίδευσης που ασκεί χειρονακτικά επαγγέλματα.

ΕΝΟΤΗΤΑ 1:ΣΤΡΑΤΗΓΙΚΟΣ ΣΧΕΔΙΑΣΜΟΣ

Στα βασικά προβλήματα που αντιμετωπίζουν και τους δημιουργούν κινδύνους αποκλεισμού κατατάσσουν:

- ✓ Την έλλειψη ικανότητας γραπτής επικοινωνίας που τους δημιουργούν προβλήματα διεκπεραίωσης και καθημερινής τους συναλλαγής με τις κρατικές υπηρεσίες.
- ✓ Την ρατσιστική συμπεριφορά αρκετών κατοίκων που τους δυσκολεύουν στην σύναψη οικογενειακών -φιλικών σχέσεων απαραίτητων για την ενσωμάτωσή τους στην κοινωνία.
- ✓ Τις διαφορές στις αμοιβές σε σχέση με τους ντόπιους που ασκούν ίδιο επάγγελμα.
- ✓ Το πρόβλημα της ασφάλισης που φαίνεται να αντιμετωπίζει το 25% των αλλοδαπών.

3.6 Πολιτιστική Υποδομή και δραστηριότητες

3.6.1 ΕΚΘΕΣΙΑΚΟ ΚΕΝΤΡΟ ΑΡΚΑΛΟΧΩΡΙΟΥ

Το Εκθεσιακό Κέντρο Αρκαλοχωρίου λειτούργησε το έτος 1999 για πρώτη φορά , όπου στο χώρο του διοργανώνεται κάθε δυο χρόνια η Παγκρήτια Γεωργική Έκθεση Αρκαλοχωρίου και κατά καιρούς διοργανώνονται και άλλες εκθέσεις, όπως Εμπορική Έκθεση, Έκθεση κατοικίας κ.α. Μάλιστα το έτος 2007 , έγιναν ενέργειες για την επέκταση του με την προσθήκη νέου κτηρίου με την ίδια χρήση.

Στόχος της Γεωργικής και Εμπορικής έκθεσης,που οργανώθηκε για πρώτη φορά το 1993, είναι να παρουσιάσει μηχανήματα και υπηρεσίες, ασφαλέστερες μεθόδους παραγωγής, καινοτομίες και νέες τεχνολογίες που αφορούν αγρότες, κτηνοτρόφους και μελισσοκόμους. Η διοργάνωση έχει αμιγώς κλαδικό χαρακτήρα και σημειώνει ρεκόρ συμμετοχών, συγκεντρώνοντας περισσότερες από 200 παραγωγικές επιχειρήσεις από το χώρο της γεωργίας. Στο γεγονός αυτό συντέλεσε η κατασκευή του νέου, σύγχρονου, εκθεσιακού και συνεδριακού κέντρου του Δήμου Αρκαλοχωρίου, το οποίο προσέφερε 1.500 επιπλέον τετραγωνικά, αυξάνοντας τον συνολικό διαθέσιμο εσωτερικό και εξωτερικό χώρο σε 8.000 τετραγωνικά.

Η πανελληνίας εμβέλειας διοργάνωση προσεκλύκει κάθε διετία ,περισσότερους από τους 30.000 επισκέπτες . Πόλο έλξης αποτελούν και οι ημερίδες που πραγματοποιούνται στους χώρους του εκθεσιακού κέντρου παράλληλα με την έκθεση.

Υπό την αιγίδα του Υπουργείου Αγροτικής Ανάπτυξης και Τροφίμων πραγματοποιήθηκε το 2011 η 10^η Παγκρήτια Γεωργική -Εμπορική Έκθεση, την οποία διοργάνωσε ο Δήμος Μινώα Πεδιάδας για

ΕΝΟΤΗΤΑ 1:ΣΤΡΑΤΗΓΙΚΟΣ ΣΧΕΔΙΑΣΜΟΣ

10 συνεχή φορά. Η διοργάνωση έχει αποκλειστικά κλαδικό χαρακτήρα και προσελκύει παραγωγικές και αγροτικές επιχειρήσεις, οι οποίες συρρέουν από όλη τη χώρα για να συμμετάσχουν.

Το επί χρόνια συστηματικό έργο της Δημοτικής Αρχής, έχει αναδείξει την έκθεση σε θεσμό στα εκθεσιακά δρώμενα της Κρήτης και όλης της χώρας. Το νέο υπερσύγχρονο εκθεσιακό - συνεδριακό κτίριο , αυξάνει τον διαθέσιμο εκθεσιακό χώρο κατά 1500 τμ. Η ζήτηση για συμμετοχή είναι ιδιαίτερα υψηλή και τώρα, με τις νέες εγκαταστάσεις και την ανανέωση των ήδη υπάρχουσών, δόθηκε η δυνατότητα σε περισσότερες επιχειρήσεις να λάβουν μέρος και να παρουσιάσουν μηχανήματα, νέες τεχνολογίες και εκθέματα που αφορούν αποκλειστικά γεωργούς, μελισσοκόμους και κτηνοτρόφους. Σε αυτή τη διοργάνωση πανελληνίας εμβέλειας, ο αριθμός των συμμετεχόντων, όπως και η επισκεψιμότητα, αυξάνονται με ιδιαίτερα ταχείς ρυθμούς.

Η έκθεση πραγματοποιείται με την στήριξη φορέων και του τοπικού οικονομικού και κοινωνικού ιστού. Η Περιφέρεια Κρήτης, η Νομαρχιακή Αυτοδιοίκηση Ηρακλείου, το Επιμελητήριο Ηρακλείου, το Γεωτεχνικό Επιμελητήριο Ελλάδος - Παράρτημα Ηρακλείου, καθώς και ο Σύλλογος Εμπόρων Βιοτεχνών Επαγγελματιών Αρκαλοχωρίου συμπαραστέκονται στο Δήμο Αρκαλοχωρίου, αναγνωρίζοντας τη σημαντική συμβολή της Παγκρήτιας Γεωργικής Έκθεσης στην αναπτυξιακή πορεία όχι μόνο της Κρήτης, αλλά και της χώρας συνολικά. Ανάδοχος από το 2003 είναι η ΑΛΦΑ ΕΚΘΕΣΙΑΚΗ, η εταιρεία που, με την πείρα 22 ετών που διαθέτει, λειτούργησε ως αρωγός στο έργο του Δημάρχου και συνέβαλλε ουσιαστικά στην αναβάθμιση της έκθεσης και στην ανάπτυξη της τοπικής οικονομίας του Αρκαλοχωρίου.

3.6.2 ΑΝΟΙΚΤΟ ΘΕΑΤΡΟ ΑΡΚΑΛΟΧΩΡΙΟΥ

Το Ανοικτό Θέατρο Αρκαλοχωρίου βρίσκεται στο νότιο άκρο της κωμόπολης του Αρκαλοχωρίου, σε μια περιοχή σύνθετης ανάπτυξης, η οποία αναδεικνύει το περιβάλλον με μια σειρά από έργα , που μαζί με το Θέατρο συνιστούν ένα πόλο έλξης επισκεπτών.

Δυτικά και ΒΔ του Θεάτρου υπάρχει ένα άλσος με πευκοειδή και εντός αυτού υπάρχει ένας ειδικά διαμορφωμένος χώρος με διάφορα είδη πτηνών. ΒΑ και ανατολικά, βρίσκεται το Εκθεσιακό Κέντρο Αρκαλοχωρίου και νότια υπάρχουν αρχαιότητες με Μινωικά και κλασσικά ευρήματα.

Στον χώρο αυτό συνδυάζονται οι άξονες πολιτισμός, φύση και ανάπτυξη. Δίνεται με αυτόν τον τρόπο η δυνατότητα αναβάθμισης του πολιτιστικού επιπέδου των κατοίκων της περιοχής και κάθε χρόνο φιλοξενούνται στο Θέατρο αυτό αξιόλογες παραστάσεις.

3.6.3 ΑΠΟΚΡΙΑΤΙΚΕΣ ΕΚΔΗΛΩΣΕΙΣ ΚΑΙ ΟΡΓΑΝΩΣΗ ΚΑΡΝΑΒΑΛΙΩΝ

Στις Πολιτιστικές εκδηλώσεις του Δήμου Μινώα Πεδιάδας,στη Δημοτική ενότητα Αρκαλοχωρίου, σημαντικό ρόλο παίζει το **Καρναβάλι Αρκαλοχωρίου που πραγματοποιείται κάθε χρόνο**. Η συμμετοχή των κατοίκων αλλά και των επισκεπτών είναι μεγάλη κάθε χρόνο, με σημαντικό αριθμό πληρωμάτων. Την πανηγυρική ατμόσφαιρα συμπληρώνουν κάθε χρόνο οι εορταστικές εκδηλώσεις που πραγματοποιούνται πριν και μετά τη λήξη της παρέλασης των πληρωμάτων.

Στη Δημοτική ενότητα Θραψανού, επίσης πραγματοποιούνται κάθε χρόνο καρναβαλικές εκδηλώσεις με πορεία αρμάτων αλλά και το έθιμο των κούλουμων.

Στο Τοπικό διαμέρισμα Σκινιά ,πραγματοποιείται κάθε χρόνο το Σκινιανό καρναβάλι, με μεγάλη επιτυχία και συμμετοχή των κατοίκων τους Τοπικού διαμερίσματος και την οργάνωση έχει αποκλειστικά Ο Πολιτιστικός Σύλλογος Σκινιά.

Τέλος, στη Δημοτική ενότητα Καστελλίου λαμβάνει κάθε χρόνο, το έθιμο της λαμπαδηδρομίας: Ή λαμπαδηφορίας. Σκοπός του εθίμου είναι να ξυπνήσει η γη από τη χειμερία νάρκη που έχει πέσει και να αρχίσει πάλι να γεννά , εξασφαλίζοντας την καρποφορία των χωραφιών και κατά συνέπεια την επιβίωση των κατοίκων. Οι μασκαράδες τριγυρνούν στους δόμους κρατώντας αναμμένους πυρσούς στα χέρια τους και προκαλούν θόρυβο με μεταλλικά στοιχεία και κρόταλα, ευχόμενοι συγχρόνως χρόνια πολλά και καλή σοδειά και ευγονία.

3.6.4 ΔΙΕΘΝΗΣ ΗΜΙΜΑΡΑΘΩΝΙΟΣ ΠΑΠΑΤΖΙΡΙΤΕΙΟΣ ΔΡΟΜΟΣ

Μια θεσμοθετημένη πολιτιστική δραστηριότητα ,που λαμβάνει χώρα κάθε έτος, αποτελεί ο **Διεθνής Ημιμαραθώνιος Παπατζιρίτειος δρόμος** που πραγματοποιείται στην μνήμη του ιερέα Παπα Τζιρίτη, Ευάρεστου Ταμιωλάκη που καταγόταν από τους Κασσάνους.

3.6.5 ΛΑΟΓΡΑΦΙΚΟ ΜΟΥΣΕΙΟ ΙΝΙΟΥ

Ο πολιτιστικός σύλλογος «ΙΝΙ-ΜΟΝΑΣΤΗΡΑΚΙ», υλοποίησε την ανάγκη για την δημιουργία ενός μουσείου, που παρουσιάζει την πλούσια και διαχρονική ιστορία της περιοχής. Αφορμή για την απόφαση αυτή αποτέλεσαν αφενός η δωρεά για το σκοπό αυτό της πατρικής οικίας από τον ποιητή Χριστόφορο Λιοντάκη, και αφετέρου η αρχαιολογική ανασκαφή που έχει ξεκινήσει στην περιοχή Κεφάλας Ινίου. Τα εγκαίνια του μουσείου έγιναν στις 26 Σεπτεμβρίου 2007.

Στην τοποθεσία αυτή έχουν βρεθεί αξιόλογα αρχαιολογικά ευρήματα όπως επιγραφές, αρχιτεκτονικά μέλη, μια πρωτοβυζαντινή τρίκλιτη Βασιλική εμβαδού 750τ.μ. που πιθανολογείται ότι ήταν ο επισκοπικός ναός της Αρκαδίας.

ΕΠΙΧΕΙΡΗΣΙΑΚΟ ΠΡΟΓΡΑΜΜΑ ΔΗΜΟΥ ΜΙΝΩΑ ΠΕΔΙΑΔΑΣ 2011-2014

ΕΝΟΤΗΤΑ 1:ΣΤΡΑΤΗΓΙΚΟΣ ΣΧΕΔΙΑΣΜΟΣ

Η Κεφάλα ήταν μια από τις σημαντικότερες κώμες των αρχαίων Αρκάδων και κατά τους Ελληνιστικούς και Ρωμαϊκούς χρόνους ήταν το πολιτικό και διοικητικό τους κέντρο.

Έχουν βρεθεί πολλές επιγραφές οι οποίες φυλάσσονται στο μουσείο του Ηρακλείου. Μια από αυτές αναφέρεται στον τρόπο λειτουργίας του βαλανείου, δηλαδή ποιες ώρες λειτουργούσαν τα λουτρά για τους άνδρες και ποιες για τις γυναίκες και επίσης δίνει πληροφορίες για τα δημόσια αξιώματα της πόλης.

Οι κάτοικοι της περιοχής άνοιξαν τις αποθήκες τους , τις κασέλες τους, την μνήμη τους για να δώσουν πολύτιμα οικογενειακά κειμήλια και εκθέματα, καθώς και προσωπικές ιστορίες και βιώματα από τα περασμένα με συγκινητική προθυμία.

Το μουσείο διαθέτει πολλά και αξιόλογα εκθέματα.

Ο Δήμος χρηματοδότησε την αναπαλαίωση του κτιρίου καθώς και τα έξοδα για τη συντήρηση και λειτουργία του. Πολύ σημαντικό για το μουσείο είναι η δέσμευση του Δημάρχου για άμεση απαλλοτρίωση κάποιων ιδιοκτησιών, ώστε να συνεχίσει η σημαντική αρχαιολογική ανασκαφή.

3.6.6 ΠΟΛΙΤΙΣΤΙΚΟΙ ΣΥΛΛΟΓΟΙ

Στο Δήμο Μινώα Πεδιάδας , υφίστανται 55 Πολιτιστικοί Σύλλογοι και σωματεία στα διάφορα δημοτικά διαμερίσματα , οι οποίοι μέσα από την ελληνική και κρητική παράδοση προσπαθούν να κρατήσουν ζωντανή την πολιτιστική μας κληρονομιά.Οι κύριες δραστηριότητες που αναπτύσσουν αφορούν στη λειτουργία τμημάτων εκμάθησης παραδοσιακών χορών, τραγουδιού και παραδοσιακών οργάνων και παραδοσιακών εκδηλώσεων.

A/A	ΕΠΩΝΥΜΙΑ ΣΥΛΛΟΓΟΥ	ΕΔΡΑ	Δ/ΝΣΗ-Τ.Κ.
1	Πολιτιστικός Σύλλογος «Αγίας Παρασκευής»	Αγία Παρασκευή	Αγία Παρασκευή Καστέλλι
2	Πολιτιστικός Σύλλογος «Αμαριανού»	Αμαριανό	Αμαριανό Καστέλλι
3	Πολιτιστικός Σύλλογος «Αποστόλων»	Αποστόλοι	Αποστόλοι Καστέλλι
4	Εθελοντική Ομάδα Γυναικών «Η Σαμαρείτισσα»	Καστέλλι	Καστέλλι Καστέλλι

ΕΠΙΧΕΙΡΗΣΙΑΚΟ ΠΡΟΓΡΑΜΜΑ ΔΗΜΟΥ ΜΙΝΩΑ ΠΕΔΙΑΔΑΣ 2011-2014

ΕΝΟΤΗΤΑ 1:ΣΤΡΑΤΗΓΙΚΟΣ ΣΧΕΔΙΑΣΜΟΣ

5	Πολιτιστικός Σύλλογος «Αρχαγγέλου»	Αρχάγγελος	Αρχάγγελος Καστέλλι
6	Πολιτιστικός Σύλλογος «Ασκών»	Ασκοί	Ασκοί Καστέλλι
7	Πολιτιστικός Σύλλογος «»Αργαστήρι»	Γεράκι	Γεράκι Καστέλλι
8	Πολιτιστικός Σύλλογος «Διαβαϊδέ»	Διαβαϊδέ	Διαβαϊδέ Καστέλλι
9	Πολιτιστικός Σύλλογος «Ευαγγελισμού»	Ευαγγελισμός	Ευαγγελισμός Καστέλλι
10	Πολιτιστικός Σύλλογος «Καρουζανών»	Καρουζανά	Καρουζανά Καστέλλι
11	Μορφωτικός & Εξωραϊστικός Σύλλογος «Κασταμονίτσας»	Κασταμονίτσα	Κασταμονίτσα Καστέλλι
12	Πολιτιστικός Σύλλογος «Καστελλίου»	Καστέλλι	Καστέλλι Καστέλλι
13	Πολιτιστικός Σύλλογος «Λαγού»	Λαγού	Λαγού Καστέλλι
14	Πολιτιστικός Σύλλογος «Λιλιανού»	Λιλιανό	Λιλιανό Καστέλλι
15	Πολιτιστικός Σύλλογος «Λύττου»	Λύττος	Λύττος Καστέλλι
16	Πολιτιστικός Σύλλογος «Ανεμόμυλους»	Μαθιά	Μαθιά Καστέλλι
17	Πολιτιστικός Σύλλογος «Πολυθέας»	Πολυθέα	Πολυθέα Καστέλλι
18	Πολιτιστικός Σύλλογος	Σμάρι	Σμάρι

ΕΠΙΧΕΙΡΗΣΙΑΚΟ ΠΡΟΓΡΑΜΜΑ ΔΗΜΟΥ ΜΙΝΩΑ ΠΕΔΙΑΔΑΣ 2011-2014

ΕΝΟΤΗΤΑ 1:ΣΤΡΑΤΗΓΙΚΟΣ ΣΧΕΔΙΑΣΜΟΣ

	«Σμαρίου»		Καστέλλι
19	Εμπορικός Σύλλογος	Καστέλλι	Καστέλλι
20	Αγροτικός Σύλλογος	Καστέλλι	Καστέλλι
21	Αθλητικό Σωματείο Δωριέα	Καστέλλι	Καστέλλι
22	Πολιτιστικός Σύλλογος Θραψανού	Θραψανό	Θραψανό Καστέλλι
23	Πολιτιστικός Σύλλογος Ζωφόρων	Ζωφόροι	Ζωφόροι Καστέλλι
24	Πολιτιστικός Σύλλογος Σαμπά	Σαμπάς	Σαμπάς Καστέλλι
25	Πολιτιστικός Σύλλογος Γαλατά	Γαλατάς	Γαλατάς Καστέλλι
26	Πολιτιστικός Σύλλογος Ίνι - Μοναστηράκι	Ίνι	Ίνι, Αρκαλοχώρι
27	Πολιτιστικός Σύλλογος Λευκοχωρίου «Οι Λεύκες»	Λευκοχώρι	Λευκοχώρι,Αρκαλοχώρι
28	Πολιτιστικός Σύλλογος Σκινιά	Σκινιάς	Σκινιάς,Αρκαλοχώρι
29	Πολιτιστικός Σύλλογος Άνω Πουλιές	Άνω Πουλιές	Άνω Πουλιές,Αρκαλοχώρι
30	Πολιτιστικός Σύλλογος Κάτω Πουλιές	Κάτω Πουλιές	Κάτω Πουλιές,Αρκαλοχώρι
31	Πολιτιστικός Σύλλογος Παρτήρων	Πάρτηρα	Πάρτηρα
32	Πολιτιστικός Σύλλογος Φιλίππω	Φιλίππω	Φιλίππω
33	Πολιτιστικός Σύλλογος Πατσιδερου	Πατσιδερως	Πατσιδερως
34	Πολιτιστικός Σύλλογος Γαρύπας	Γαρύπα	Γαρύπα, Αρκαλοχώρι
35	Πολιτιστικός Σύλλογος Νιπιδιτού	Νιπιδιτός	Νιπιδιτός,Αρκαλοχώρι
36	Πολιτιστικός Σύλλογος Ζήντας	Ζήντα	Ζήντα
37	Πολιτιστικός Σύλλογος Καραβάδου	Καραβάδω	Καραβάδω
38	Πολιτιστικός Σύλλογος Μαχαιράς	Μαχαιρά	Μαχαιρά,Αρκαλοχώρι
39	Σύλλογος Ενεργών Πολιτών Αρκαλοχωρίου	Αρκαλοχώρι	Αρκαλοχώρι,Αρκαλοχώρι
40	Αγροτικός Σύλλογος Αυλής	Αυλή	Αυλή,Αρκαλοχώρι
41	Πολιτιστικός Σύλλογος Αυλής	Αυλή	Αυλή Αρκαλοχώρι
42	Πολιτιστικός Σύλλογος Ρουσοχωρίων	Ρουσοχώρια	Ρουσοχώρια, Αρκαλοχώρι
43	Πολιτιστικός Σύλλογος Χουμερίου	Χουμέρι	Χουμέρι
44	Πολιτιστικός Σύλλογος Πάνω Καστελλιανών	Πάνω Καστελλιανά	Πάνω Καστελλιανά, Πύργος
45	Πολιτιστικός Σύλλογος Κάτω Καστελλιανών «ΡΙΖΟΚΑΣΤΡΟ»	Κάτω Καστελλιανά	Κάτω Καστελλιανά Πύργος

ΕΠΙΧΕΙΡΗΣΙΑΚΟ ΠΡΟΓΡΑΜΜΑ ΔΗΜΟΥ ΜΙΝΩΑ ΠΕΔΙΑΔΑΣ 2011-2014**ΕΝΟΤΗΤΑ 1:ΣΤΡΑΤΗΓΙΚΟΣ ΣΧΕΔΙΑΣΜΟΣ**

46	Πολιτιστικός Σύλλογος Τσούτσουρα	Τσούτσουρας	Τσούτσουρας
47	Πολιτιστικός Σύλλογος Δραπετίου	Δραπέτι	Δραπέτι
48	Πολιτιστικός Σύλλογος Παναγιάς	Παναγιά	Παναγιά Αρκαλοχώρι
49	Πολιτιστικός Σύλλογος Μπαδιά	Μπαδιάς	Μπαδιάς
50	Πολιτιστικός Σύλλογος Φαβριανών	Φαβριανά	Φαβριανά
51	Πολιτιστικός Σύλλογος Λαγούτας	Λαγούτα	Λαγούτα Αρκαλοχώρι
52	Πολιτιστικός Σύλλογος Γασίου	Γάσι	Γάσι Αρκαλοχώρι
53	Πολιτιστικός Σύλλογος Τουρλωτής	Τουρλωτή	Τουρλωτή Αρκαλοχώρι
54	Πολιτιστικός Σύλλογος Χανδρού	Χανδρού	Χανδρού Αρκαλοχώρι
55	Θεατρική Ομάδα Μουσούτας	Μουσούτα	Μουσούτα Αρκαλοχώρι

3.7 ΑΘΛΗΤΙΚΟΙ ΧΩΡΟΙ.

ΑΘΛΗΤΙΚΕΣ ΕΓΚΑΤΑΣΤΑΣΕΙΣ ΔΗΜΟΤΙΚΗΣ ΕΝΟΤΗΤΑΣ ΑΡΚΑΛΟΧΩΡΙΟΥ

Οι κυριότεροι αθλητικοί χώροι του Δήμου, χωροθετούνται γύρω από τον οικισμό του Αρκαλοχωρίου. Στους υπόλοιπους οικισμούς, έχουν κατασκευαστεί γήπεδα ποδοσφαίρου, τα οποία διαθέτουν τις βασικές υποδομές και τα οποία χρησιμοποιούνται από τις ομάδες που δραστηριοποιούνται στο Δήμο.

Οι υποδομές αυτών των γηπέδων ποδοσφαίρου, περιλαμβάνουν τον αγωνιστικό χώρο (με χόμα) και ένα μικρό χώρο αποδυτηρίων. Τα γήπεδα ποδοσφαίρου που υπάρχουν στο Δήμο βρίσκονται στα Δημοτικά Διαμερίσματα Νπιδιτού, Σκινιά, Γαρίπας, Παναγιάς.

Από τα παραπάνω την καλύτερη κατάσταση εμφανίζει το γήπεδο που βρίσκεται στο Δημοτικό Διαμέρισμα της Γαρίπας. Μάλιστα, στο γήπεδο έχει τοποθετηθεί πλαστικός χλοοτάπητας και έχουν κατασκευαστεί χώροι αποδυτηρίων. Το γήπεδο αυτό χρησιμοποιείται από την ομάδα του Αρκαλοχωρίου (ΟΦΑ), η οποία αγωνίζεται στην πρώτη κατηγορία του τοπικού πρωταθλήματος ποδοσφαίρου.

Στον οικισμό του Αρκαλοχωρίου, έχουν κατά καιρούς αρκετοί αθλητικοί χώροι, τους οποίους διαχειρίζεται η Δημοτική Επιχείρηση του Δήμου. Στους χώρους αυτούς περιλαμβάνονται: το κλειστό γυμναστήριο, το ανοικτό κολυμβητήριο, το ανοικτό γήπεδο μπάσκετ και τα γήπεδα που βρίσκονται περιμετρικά του κολυμβητηρίου.

Το Ανοικτό Κολυμβητήριο Αρκαλοχωρίου, κατασκευάστηκε από τη Γενική Γραμματεία Αθλητισμού, εντός του προτεινόμενου πολεοδομικού σχεδίου του οικισμού Αρκαλοχωρίου. Διαθέτει μία πισίνα ανοικτή, ολυμπιακών διαστάσεων, καθώς και χώρους αποδυτηρίων, γυμναστηρίου κα.

Το κολυμβητήριο, περιλαμβάνεται στις εγκαταστάσεις που διαχειρίζεται το Δημοτικό Αθλητικό Κέντρο Αρκαλοχωρίου, στο οποίο περιλαμβάνονται όλες οι αθλητικές εγκαταστάσεις που λειτουργούν στον οικισμό του Αρκαλοχωρίου.

Η πισίνα του κολυμβητηρίου, χρησιμοποιείται κυρίως την περίοδο του καλοκαιριού, όπου και πραγματοποιούνται καθημερινά προγράμματα γυμναστικής. Η χρήση της πισίνας τη χειμερινή περίοδο

ΕΠΙΧΕΙΡΗΣΙΑΚΟ ΠΡΟΓΡΑΜΜΑ ΔΗΜΟΥ ΜΙΝΩΑ ΠΕΔΙΑΔΑΣ 2011-2014

ΕΝΟΤΗΤΑ 1:ΣΤΡΑΤΗΓΙΚΟΣ ΣΧΕΔΙΑΣΜΟΣ

είναι περιορισμένη, λόγω του υψηλού κόστους (σε ηλεκτρική ενέργεια) που απαιτείται για τη θέρμανση της.

Μία εναλλακτική λύση, αποτελεί η χρήση της μικρότερης σε διαστάσεων πισίνας που κατασκευάστηκε το 2006, στα πλαίσια του Ειδικού Προγράμματος Τοπικής Αυτοδιοίκησης (ΕΠΤΑ). Η νέα κολυμβητική δεξαμενή κατασκευάστηκε στο χώρο δίπλα της υφιστάμενης πισίνας και έχει διαστάσεις 25μ X 6μ X 1,50μ. Αποτελείται από τρεις (3) διαδρομές και διαθέτει όλο τον απαραίτητο αγωνιστικό εξοπλισμό με προδιαγραφές εγκεκριμένες από τη Γενική Γραμματεία Αθλητισμού.

Η πισίνα έχει συνδεθεί με το υφιστάμενο μηχανοστάσιο, οπότε έχει καταστεί λειτουργική και μπορεί να χρησιμοποιηθεί αντί της μεγάλης πισίνας.

Περιμετρικά του χώρου του κολυμβητηρίου, έχει δημιουργηθεί ένας χώρος, στον οποίο φιλοξενούνται διάφορες εγκαταστάσεις, οι οποίες χρησιμοποιούνται από τους κατοίκους του Δήμου.

Ειδικότερα στον ίδιο χώρο λειτουργούν, ανοικτά γήπεδα **τέννις, βόλεϊ, μπάσκετ και γηπέδου ποδοσφαίρου 8Χ8**. Η υπηρεσία του Δημοτικού Αθλητικού Κέντρου που είναι αρμόδια για τη διαχείριση του συγκεκριμένου χώρου, προσφέρει τη δυνατότητα πραγματοποίησης μαθημάτων εκμάθησης σε πολίτες, με εξειδικευμένους γυμναστές. Επίσης, οι χώροι είναι ανοικτοί στη χρήση για το κοινό, ενώ κατά περιόδους πραγματοποιούνται διάφορες αθλητικές εκδηλώσεις, όπως για παράδειγμα το πρωτάθλημα ποδοσφαίρου 8Χ8, με ερασιτεχνικές ομάδες της περιοχής του Δήμου.

Το Κλειστό Γυμναστήριο Αρκαλοχωρίου, διαθέτει ένα γήπεδο μπάσκετ, το οποίο χρησιμοποιεί η ομάδα μπάσκετ του Αρκαλοχωρίου. Διαθέτει αποδυτήρια, κερκίδες και έναν ικανοποιητικό χώρο εξωτερικά, ο οποίος μπορεί να φιλοξενήσει αρκετό αριθμό αυτοκινήτων.

Στο χώρο πραγματοποιούνται, εκτός από αγώνες και διάφορες εκδηλώσεις σχετικές με τον αθλητισμό, όπως σεμινάρια διαιτησίας, εκδηλώσεις χορού, κα. Άλλωστε είναι ο μοναδικός κλειστός χώρος, αυτής της μορφής που διαθέτει ο Δήμος.

Στα πλαίσια του προγράμματος ΕΛΛΑΔΑ 2004, το οποίο υλοποιήθηκε με αφορμή την οργάνωση των Ολυμπιακών Αγώνων το 2004 στη χώρα μας, προβλεπόταν η κατασκευή σταδίου, εκτός των ορίων του πολεοδομικού σχεδίου. Το στάδιο περιλαμβάνει την κατασκευή 8 διαδρομών στίβου, αγωνιστικού χώρου στο κέντρο, αποδυτήρια και κερκίδες.

ΕΠΙΧΕΙΡΗΣΙΑΚΟ ΠΡΟΓΡΑΜΜΑ ΔΗΜΟΥ ΜΙΝΩΑ ΠΕΔΙΑΔΑΣ 2011-2014

ΕΝΟΤΗΤΑ 1:ΣΤΡΑΤΗΓΙΚΟΣ ΣΧΕΔΙΑΣΜΟΣ

Η μελέτη και τα κατασκευαστικά έχουν συνταχθεί σύμφωνα με τις τεχνικές προδιαγραφές που θέτει η Γενική Γραμματεία Αθλητισμού. Το συνολικό κόστος του έργου, ανέρχεται σε 1.700.000,00 ευρώ.

Ωστόσο, το έργο, παρά την έγκριση ένταξης δεν έχει έως σήμερα υλοποιηθεί, καθώς δεν υπάρχουν διαθέσιμες πιστώσεις.

ΑΘΛΗΤΙΚΕΣ ΕΓΚΑΤΑΣΤΑΣΕΙΣ ΔΗΜΟΤΙΚΗΣ ΕΝΟΤΗΤΑΣ ΘΡΑΨΑΝΟΥ

(1) ΚΛΕΙΣΤΟ ΓΥΜΝΑΣΤΗΡΙΟ ΘΡΑΨΑΝΟΥ (υπό κατασκευή)

Βρίσκεται κεντρικά στον οικισμό Θραψανού στην ίδια δημοτική έκταση με τις αθλητικές εγκαταστάσεις . Η Α' φάση κατασκευής του Κλειστού Γυμναστηρίου έχει ολοκληρωθεί, ενώ για την ολοκλήρωση του έχει υπογραφεί σχετική εργολαβική σύμβαση, που υλοποιείται και χρηματοδοτείται από πόρους του Π.Δ.Ε. .

Πρόκειται για κτιριακή εγκατάσταση συνολικής έκτασης περίπου 1100 m² , χωρητικότητας 120 ατόμων, όπου περιλαμβάνονται αίθουσα αθλοπαιδιών και γυμναστικής, συγκρότημα βοηθητικών χώρων (αποδυτήρια, γραφεία, ιατρείο) καθώς και κερκίδες για τους θεατές .

(2) ΑΘΛΗΤΙΚΕΣ ΕΓΚΑΤΑΣΤΑΣΕΙΣ ΘΡΑΨΑΝΟΥ

Βρίσκεται κεντρικά στον οικισμό Θραψανού στην ίδια δημοτική έκταση με το Κλειστό Γυμναστήριο. Πρόκειται για ένα γήπεδο ποδοσφαίρου 5x5 (διαστάσεων 44mχ27m περίπου) και ένα γήπεδο καλαθοσφαίρισης/πετοσφαίρισης (διαστάσεων 30mχ20m περίπου) που κατασκευάστηκαν στα πλαίσια υλοποίησης του προγράμματος "Ελλάδα 2004" .

(3) ΓΗΠΕΔΟ ΠΟΔΟΣΦΑΙΡΟΥ ΘΡΑΨΑΝΟΥ (έδρα "Ανθεστήωνα")

Βρίσκεται νότια και φεύγοντας από τον οικισμό Θραψανού προς το Αρκαλοχώρι . Η κατασκευή του αγωνιστικού χώρου (διαστάσεων περίπου 101mχ55m, με συνθετικό χλοοτάπητα 5ης γενιάς), η επισκευή των κτιριακών εγκαταστάσεων (αποδυτήρια, κυλικείο, γραφείο/ιατρείο) και κερκίδων για τους θεατές έχουν ολοκληρωθεί και χρησιμοποιείται ως έδρα της τοπικής ομάδας του "Ανθεστήωνα"

(4) ΓΗΠΕΔΟ ΜΙΝΙ ΠΟΔΟΣΦΑΙΡΟΥ ΒΟΝΗΣ (υπό κατασκευή)

Βρίσκεται κεντρικά στον οικισμό Βόνης . Πρόκειται για ένα μίνι γήπεδο ποδοσφαίρου 5x5 , διαστάσεων περίπου 40mχ20m, προορισμένο για την ντόπια νεολαία .

1. ΓΗΠΕΔΟ ΠΟΔΟΣΦΑΙΡΟΥ ΚΑΣΤΕΛΛΙΟΥ

Πρόκειται για ένα γήπεδο ποδοσφαίρου διαστάσεων 96,00X60,00 με συνθετικό χλοοτάπητα. Το γήπεδο βρίσκεται στην περιοχή "Άγιος Γεώργιος Ροβιθιώτης" Καστελλίου, σε οικόπεδο επιφάνειας 10.537,00τμ. Στο χώρο του οικοπέδου υπάρχουν και κερκίδες, αποδυτήρια καθώς και χώροι εξυπηρέτησης θεατών (κυλικείο, WC). Το γήπεδο χρησιμοποιείται ως έδρα του "Δωριέα", τοπικής ομάδας του Καστελλίου.

2. ΓΗΠΕΔΟ 5X5 ΚΑΣΤΕΛΛΙΟΥ

Πρόκειται για ένα γήπεδο ποδοσφαίρου 5X5, διαστάσεων 20,50X40,50 με συνθετικό χλοοτάπητα. Το γήπεδο βρίσκεται στην περιοχή "Κεφάλι" κεντρικά στο Καστέλλι.

3. ΚΛΕΙΣΤΟ ΓΥΜΝΑΣΤΗΡΙΟ ΤΥΠΟΥ Τ11Β ΚΑΣΤΕΛΛΙΟΥ (υπό μελέτη)

Το έργο είχε δημοπρατηθεί παλιότερα και η σύμβαση εκτέλεσης του, είχε υπογραφεί στις 17.09.2003. Το έργο δεν κατέστη δυνατόν να ξεκινήσει λόγω καθυστέρησης της έκδοσης της οικοδομικής του άδειας με αποτέλεσμα να χαθεί η χρηματοδότηση του και επίσης να μην ισχύει η μελέτη του μετά από τόσα χρόνια.

Η οικοδομική άδεια του κτιρίου εκδόθηκε στις 23.06.2010.

Είναι έτοιμες οι στατικές και αρχιτεκτονικές μελέτες του γυμναστηρίου και υπολείπονται κάποιες επιπλέον ηλεκτρομηχανολογικές μελέτες (μελέτη κλιματισμού κλπ), τα ηλεκτρομηχανολογικά τεύχη δημοπράτησης καθώς και να ολοκληρωθούν τα οικοδομικά τεύχη δημοπράτησης, προκειμένου να προχωρήσουμε σε ένταξη του έργου σε κάποιο πρόγραμμα χρηματοδότησης.